Supplemento de « La Domenica del Popolo » n. 9 del 2 Marzo 1969

ZOGNO

NOTIZIARIO 3

Calendario Religioso

Marzo

3 Lunedì: festa della Beata Teresa Eustochio Verzeri.

Questa Santa è nata a Bergamo il 31 luglio 1801 e morì il 1 marzo 1852. Nel 1831 fondò l'Istituto delle Figlie del S. Cuore che si occupano dell'educazione religiosa della Gioventù Femminile.

Fu beatificata da Papa Pio XII il 26 maggio 1946.

6 Giovedì primo del mese: giornata di preghiere per le vocazioni sacerdotali e religiose.

Nella Chiesina dell'Oratorio maschile dalle ore 14,30 fino alle ore 18: adorazione eucaristica davanti al SS.mo Sacramento esposto.

In Chiesa parrocchiale alle ore 15: incontro di preghiera per le mamme e le spose.

7 Venerdì primo del mese: giornata di riparazione in onore del S. Cuore di Gesù.

Oggi ricorre anche la festa di S. Tommaso d'Acquino, dichiarato « patrono delle Scuole » da Leone XIII nella lettera enciclica « Aeterni Patris » del 4 agosto 1879.

Alle ore 9,30 nella Chiesa parrocchiale verrà celebrata una S. Messa per tutti gli alunni e gli Insegnanti delle Scuole medie.

Dal giorno 8, sabato, al giorno 10, lunedì: 1° anniversario della S. Visita pastorale compiuta lo scorso anno dall'Ecc.mo nostro Arcivescovo Mons. Clemente Gaddi.

Dal giorno 9, domenica, al giorno 16, domenica: settimana destinata a raccogliere le nostre offerte per « l'Ospedale della Missione bergamasca in Bolivia » secondo le indicazioni date da Sua Ecc.za il nostro Arcivescovo nella sua lettera al Clero ed ai fedeli della diocesi in data 12 febbraio 1969.

15 Sabato: S. Messa vespertina in chiesa parrocchiale alle ore 18,30; subito dopo si terrà l'incontro di preghiera per gli iscritti alle varie associazioni parrocchiali. Vi possono però partecipare anche tutti gli altri.

Questo incontro di preghiera è per la prima volta preparato totalmente da un gruppo di giovani e ragazze.

16 Domenica quarta di Quaresima e terza del mese: oggi inizia la settimana di predicazione in preparazione alla Pasqua per tutte le mamme, le spose e le figliuole della Parrocchia.

Dal 16, domenica, al 23 domenica: settimana di predicazione per le donne.

NB. - Orari e programma in altra parte del Notiziario.

19 Mercoledì: festa di S. Giuseppe, patrono della Chiesa universale.

Nel pomeriggio in Chiesa parrocchiale alle ore 14,30: Vespri e benedizione eucaristica; subito dopo si terrà la predica per tutte le donne.

Oggi si celebra la « Giornata dell'Assistenza sociale »: si raccomanda alla preghiera ed alla generosità dei fedeli il Patronato ACLI « moderno mezzo di carità e solidarietà cristiana ». Come si sa il Patronato ACLI esplica gratuitamente la sua opera di assistenza a favore di tutti i lavoratori.

Oggi ricorre l'onomastico del nostro Rev.mo Mons. Prevosto.

21 Venerdì: festa di S. Benedetto da Norcia.

23 Domenica di Passione: oggi inizia la settimana di predicazione in preparazione alla Pasqua per tutti i giovani e gli uomini.

Oggi si celebra in tutta Italia la « Giornata pro Università Cattolica » destinata a raccogliere preghiere e offerte dei fedeli per i molteplici bisogni di questo Ateneo. Come si sa la Università Cattolica del S. Cuore non è statale e quindi non è sovvenzionata dallo Stato. Deve pertanto reperire i fondi dal contributo di tutti i Cattolici se vuol continuare a vivere. Ma non basta fare la propria offerta: è necessario anche pregare perchè il Signore doni alla nostra diletta Italia ognor più dei professionisti veramente cattolici.

Dal 23, domenica, al 30, domenica: settimana di predicazione per uomini e giovani.

NB. - Orari e programma in altra parte del Notiziario.

24 Lunedì: festa di S. Gabriele arcangelo.

Lc. 1, 26 - « Ora l'Angelo Gabriele fu mandato da Dio in una città della Galilea, chiamata Nazaret, ad una vergine, fidanzata ad un uomo, di nome Giuseppe, della casa di David, ed il nome della vergine era Maria ».

25 Martedì: festa della Annunciazione.

Lc. 1, 30 - « E l'Angelo le disse: " Non temere, Maria, perchè hai trovato grazia presso Dio. Ecco, tu concepirai e partorirai un figlio, a cui porrai nome Gesù ».

28 Venerdì di Passione: si ricordano i « Sette dolori » di Maria SS.ma.

Sono:

1) La profezia di Simeone
2) La fuga in Egitto
3) Lo smarrimento di Gesù nel Tempio
4) L'incontro con Gesù per la via del Calvario
5) La crocifissione di Gesù
6) La deposizione di Gesù dalla Croce
7) La sepoltura di Gesù.

NB. - Oggi alle ore 15 in Chiesa parrocchiale si terrà la « Via Crucis » per tutte le donne.

30 Domenica delle Palme ed inizio della settimana santa

31 Lunedì: primo giorno di predicazione ai ragazzi e ragazze delle Scuole elementari e medie in preparazione alla Pasqua.

Aprile

1 Martedì: secondo giorno di predicazione ai ragazzi delle Scuole

2 Mercoledì: terzo giorno di predicazione ai ragazzi delle Scuole

3 Giovedì Santo

4 Venerdì Santo

5 Sabato Santo

6 Domenica di Pasqua

Oggi esce il prossimo numero del nostro Notiziario.

RINGRAZIAMENTI

Mons. Prevosto, impossibilitato a rispondere a tutti coloro che Gli hanno fatto pervenire le loro cristiane condoglianze in occasione della morte della amata sorella Sig.na Lucia, ha fatto leggere, domenica 16 febbraio u. s. a tutte SS. Messe il seguente ringraziamento:

« Il Prevosto, grandemente commosso per la cordiale partecipazione al grave lutto che l'ha colpito, ringrazia i Rev.di Sacerdoti, le Autorità, le Associazioni, le famiglie e le persone tutte della Parrocchia. Veramente unanime, sincera, commovente la solidarietà dimostrata.

Tutti vi hanno partecipato come loro fu possibile. Il Signore ricompensi, come solo Lui può fare, tanta carità verso la cara defunta, il Prevosto ed i familiari.

Il Padre nostro che sta nei cieli gradisca il sacrificio della defunta e dei superstiti per il bene della nostra famiglia parrocchiale ».

Da queste colonne del nostro Notiziario parrocchiale, inoltre, Mons. Prevosto rinnova il Suo più vivo ringraziamento a tutti e ricambia con il Suo costante pensiero di preghiera e di aiuto spirituale ogni giorno nella S. Messa.

Orari della Sacra Predicazione in preparazione alla Pasqua

● Per i ragazzi e le ragazze delle Scuole elementari e medie

Lunedì 31 marzo, martedì 1 aprile e mercoledì 2 aprile

Ore 7,30 - S. Messa per tutti in Chiesa parrocchiale subito dopo la quale verrà dettato un brevissimo pensierino di meditazione.

Ore 15,30 - In Chiesa parrocchiale si terrà la predica per tutti i ragazzi e le ragazze delle Scuole elementari

Ore 16,30 - In Chiesa parrocchiale si terrà la predica per tutti i ragazzi e le ragazze delle Scuole medie.

Giovedì 3 aprile. Giovedì Santo

Ore 8 in Chiesa parrocchiale: SS. Confessioni delle bambine delle Scuole elementari e delle ragazze delle Scuole medie.

Ore 10 in Chiesa parrocchiale: SS. Confessioni dei bambini delle Scuole elementari e dei ragazzi delle Scuole medie.

● Per le donne: sposate e signorine

Domenica 16 marzo: alle ore 15 in Chiesa parrocchiale si terrà la predica di apertura per tutte (mamme e signorine).

Durante la settimana dal giorno 17 al giorno 22 compreso

Alle ore 9 in Chiesa parrocchiale - S. Messa letta e predica per le spose.

Alle ore 14,30 - S. Rosario, predica e benedizione eucaristica per tutte le spose.

NB. - Nel Santuario di Maria SS.ma Regina al Carmine si terrà una predica sola per tutte le mamme e spose alle ore 14,30 con questo programma: S. Rosario, predica e benedizione eucaristica.

Le signorine invece verranno in Chiesa parrocchiale alla sera alle ore 19.

Alle ore 19 in Chiesa parrocchiale: S. Messa e predica per tutte le signorine.

Domenica 23 ore 6 - S. Messa e S. Comunione generale per tutte le spose e le mamme.

Ore 7,30 - S. Messa e S. Comunione generale per tutte le giovani.

NB. - Nel santuario di Maria SS.ma Regina al Carmine: S. Messa e S. Comunione generale alle ore 7 per tutte le mamme e le signorine di quella zona.

● Per gli Uomini ed i Giovani

Domenica 23: Ore 18 - S. Messa e predica di apertura per tutti in Chiesa parrocchiale.

Durante la settimana dal 24 al 29 compreso

Ore 20 - S. Messa e predica per tutti gli Uomini ed i giovani, in Chiesa parrocchiale.

NB. - Nel Santuario di Maria SS.ma Regina al Carmine

Ore 20 - S. Messa e predica per tutti gli uomini ed i giovani di quella zona.

Sabato 29 - In Chiesa parrocchiale alle ore 20 - S. Messa vespertina. Subito dopo preparazione comunitaria alla S. Confessione.

Saranno poi disponibili molti Rev.di Sacerdoti per ascoltare le SS. Confessioni.

NB. - Nel Santuario di Maria SS.ma Regina al Carmine alle ore 20 - S. Messa e preparazione comunitaria alla S. Confessione.

Saranno poi disponibili 4 o 5 Rev.di Sacerdoti per ascoltare le SS. Confessioni.

Domenica 30 - In Chiesa parrocchiale alle ore 9 - S. Messa e S. Comunione generale di tutti gli uomini e giovani.

Nel Santuario di Maria SS.ma al Carmine alle ore 7 - S. Messa e S. Comunione generale di tutti gli uomini e giovani di quella zona.

19 Marzo

Festa di S. Giuseppe

Onomastico di Mons. Prevosto

Ritorna ogni anno questa lieta ricorrenza a risvegliare nel nostro animo i vincoli affettivi e filiali che ci legano al nostro Rev.mo Mons. Prevosto.

Sappiamo tutti quanto Egli sia schivo e nello stesso tempo sensibile a queste nostre manifestazioni affettive. Gli siamo particolarmente vicini con il nostro ricordo e la nostra preghiera in questo momento di dolore e di prova per la morte della cara e amabile sorella Sig.na Lucia.

Esprimendogli i nostri più cordiali, fervidi auguri vogliamo anche assicurare a Mons. Prevosto che Gli siamo profondamente grati per tutto il bene che ci porta e ci ha fatto in questi anni. Il 13 aprile infatti ricorre il 27° anniversario della Sua venuta a Zogno.

Una serie di fatti, di date e di ricorrenze si accavallano e si intrecciano quest'anno nella festa di S. Giuseppe: e tutto questo rende più densa di significato la festa stessa e offre a tutti noi fedeli di Zogno uno stimolo maggiore a santificarla. Offriremo questa giornata al Signore, specialmente nella S. Messa e nella S. Comunione, affinchè, per intercessione di S. Giuseppe, elargisca al nostro amatissimo Rev.do Mons. Prevosto le più elette grazie e benedizioni celesti. Che il Signore Gli dia salute e prosperità e renda sempre più fecondo di bene il suo apostolico ministero in mezzo a noi.

Ad multos annos!

Orari delle SS. Funzioni della Settimana Santa

30 Marzo: domenica 2.a di Passione o delle Palme

Ore 10,30 - Benedizione dei rami d'olivo

Processione

S. Messa comunitaria.

NB. I fedeli intervengano con i rami di olivo in mano: ognuno quindi se li procuri e li porti per la benedizione e processione.

31 Marzo, 1 e 2 aprile: Triduo di predicazione per gli alunni dei nostri due Oratori.

3 aprile Giovedì Santo

Al mattino - Ore 8 SS. Confessioni delle ragazze

Ore 10 SS. Confessioni dei ragazzi.

Nel pomeriggio - Ore 17 - S. Messa letta e S. Comunione pasquale di tutti i ragazzi e ragazze delle Scuole elementari e medie.

NB. Questa S. Messa è riservata ai ragazzi e gli adulti non devono intervenire.

Ore 19 - S. Messa solenne

S. Comunione

Processione

Inizio dei turni di adorazione.

4 Venerdì Santo

Al mattino - Ore 8 - Inizio delle visite al S. Sepolcro

Nel pomeriggio - Ore 15 - Solenne Azione Liturgica della Passione e Morte del Signore

Lettura della Passione

Scoprimento e adorazione della Croce

S. Comunione

NB. Nel Manuale delle Indulgenze approvate da Paolo VI il 15 giugno 1968 a pag. 54 si dice: « Si concede l'indulgenza plenaria al fedele che, nella solenne Azione Liturgica del Venerdì Santo, partecipa all'adorazione della Croce e la bacia ».

Ore 19 - Via Crucis

Predica sulla Passione e Morte di Gesù

Bacio del Crocifisso

Benedizione con la reliquia del legno della S. Croce.

5 aprile: Sabato Santo

Durante la giornata i fedeli si porteranno in Chiesa per il bacio a Cristo morto.

Alle ore 20 - Inizio della solenne Veglia pasquale.

NB. I fedeli portino la candela.

6 Domenica di Resurrezione

Al mattino gli orari delle SS. Messe sono quelli festivi; nel pomeriggio alle ore 15 Vespri e benedizione eucaristica.

NB. Tutti i fedeli, confessati e devotamente preparati, possono ricevere la S. Comunione durante l'Azione Liturgica del Giovedì, Venerdì e Sabato Santo purchè digiuni da un'ora.

Inoltre si ricorda che il Venerdì Santo è giorno di astinenza per tutti i fedeli dai 14 ai 60 anni e di digiuno dai 21 ai 60 compresi.

Avvenimenti della SETTIMANA SANTA che rivivono nella Liturgia della Chiesa

1) Domenica di Passione: si velano i crocefissi e le immagini sacre. Perchè?

Il velo viola che nasconde la croce e le immagini dei Santi, sembra volersi ricollegare all'uso del cosiddetto « velo quaresimale », con il quale nell'alto Medioevo si nascondeva l'altare, in segno di lutto e di penitenza.

Dal sec. XVII in poi se ne limitò l'uso al tempo di Passione.

2) La domenica delle Palme ci ricorda l'ingresso trionfale di Gesù in Gerusalemme. Ci racconta S. Matteo 21, 1-9 « E molti tra la folla stesero i loro mantelli sulla via; altri tagliavano rami dagli alberi e ne cospargevano il cammino; e la moltitudine che lo precedeva e lo seguiva

gridava dicendo: « Osanna al figlio di Davide: benedetto Colui che viene nel nome del Signore ».

3) Il Giovedì Santo ci ricorda tre grandi avvenimenti che sono anche tre grandi doni di Gesù all'umanità:

a) L'istituzione dell'Eucaristia (Mt. 26, 26-28)

b) L'istituzione del Sacramento dell'Ordine (Lc. 22, 19)

c) La consegna al mondo del grande comandamento della carità quando Gesù lava i piedi ai discepoli e dice: « Io vi ho dato l'esempio affinchè anche voi facciate come ho fatto io » (Gv. 13, 15).

4) Il Venerdì Santo ricorda l'adorazione di Gesù nel Getsemani, la trasudazione di sangue, il tradimento di Giuda, la cattura, il processo religioso davanti al Sinedrio presieduto dal Sommo Sacerdote Caifa, il processo civile davanti a Ponzio Pilato, ad Erode Antipa..., la flagellazione, la coronazione di spine, la via Crucis, l'agonia, la morte in croce, la sepoltura nel sepolcro nuovo di Giuseppe di Arimatea. (Mt. 26, 36-75; 27, 1-60).

5) Il sabato santo è una giornata di vigilia in attesa della Resurrezione. In questo giorno si amministrava il Battesimo ai catecumeni preparati durante la Quaresima. A ricordo di questo nella S. Funzione del Sabato santo si benedice l'acqua battesimale che servirà per l'amministrazione del Battesimo durante l'anno e si rinnovano le promesse battesimali.

6) La Pasqua cristiana ricorda e fa rivivere il grande mistero della Resurrezione del Signore.

La festa di Pasqua è una festa mobile.

Perchè?

La festa è fissata nel 14 del primo mese (= Nisan, che corrisponde al nostro marzo-aprile), secondo l'antico calendario che iniziava l'anno in primavera.

Trattandosi di un mese lunare, diventerà necessariamente mobile secondo il calendario solare e varierà. Avrà come date estreme il 22 marzo ed il 25 aprile.

Furono fatte proposte di fissare la data della Pasqua l'8 aprile.

La Chiesa, nel concilio ecumenico di Nicea del 325, ha stabilito di celebrare la Pasqua la domenica dopo il plenilunio dell'equinozio di primavera.

Ricordiamo i nostri morti

Mentre rivolgiamo il nostro deferente pensiero a questi nostri fratelli e sorelle che ci hanno « preceduto nel segno della fede e dormono il sonno della pace » vogliamo richiamare alla nostra mente la vera realtà della morte secondo la dottrina rivelata:

« La morte per il Cristiano è piena partecipazione al mistero pasquale: Morte e Risurrezione di Cristo ».

È quindi innanzitutto un mistero di gioia, di trionfo, di « nascita al cielo » come la chiamavano i primi cristiani.

Ci ricorda il Prefazio della Messa dei Defunti: « Se ci rattrista la certezza di dover morire, ci consoli la promessa dell'immortalità futura. Ai tuoi fedeli, o Signore, la vita non è tolta, ma trasformata... ».

Pesenti Elisa in Valoti
di anni 73

Era una donna da tutti conosciuta e stimata. Fu per vari anni Presidente delle Donne di Azione Cattolica e poi Cassiera, membro attivo della Conferenza femminile di S. Vincenzo. Amava molto la sua Parrocchia dedicandosi con zelo e spirito di sacrificio e, tante volte anche con abbondanti offerte, per sostenere le sue molteplici attività apostoliche. La accompagniamo con le nostre preghiere mentre al marito, ai figli e parenti tutti esprimiamo le nostre condoglianze.

Il marito ed i figli ringraziano quanti hanno preso parte ai funerali.

Pesenti Matteo
di anni 73

Era un uomo molto buono: buon padre di famiglia e lavoratore indefesso. Dalle pure sorgenti della fede cristiana seppe attingere la forza di vivere in modo esemplare. Accettò la morte dalle mani provvidenti di Dio e vi si preparò con autentico spirito cristiano. I parenti ringraziano quanti hanno partecipato ai suoi funerali. A tutti giungano le nostre cristiane condoglianze.

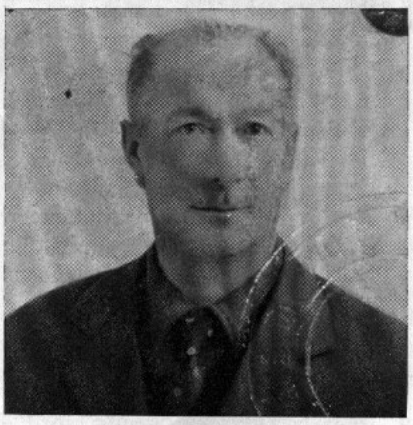

Aramini Antonio
di anni 62

Era una persona conosciuta da tutti e assai stimata per il suo bel carattere e le sue molteplici qualità. Parecchi lo ricordano ancora quando era titolare della Trattoria: fu allora che si seppe far apprezzare per la sua bonomia.

I parenti ringraziano tutti coloro che hanno preso parte ai funerali. Da queste colonne giungano sincere le nostre condoglianze.

Guido Zambelli
di anni 64

Sabato 15 febbraio alle ore 21, confortato dai Sacramenti Religiosi e dalla presenza dei Suoi Cari è serenamente spirato Guido Zambelli d'anni 64.

Lo piangono desolati, la moglie Elvira Pesenti, i figli: rag. Lorenzo, Franco (in Brasile), Cleonice, p. agrario Gian Fausto, ins. Adriana, e p. industr. Giuseppe con rispettive consorti nonchè sorelle, fratelli e parenti tutti.

I familiari del compianto Zambelli Guido, commossi dall'affettuosa testimonianza di solidarietà e cordoglio tributata al loro Congiunto, desiderano ringraziare tutti coloro che nella triste circostanza sono stati vicini nel loro dolore.

Un particolare ringraziamento vada al nipote Dr. Pesenti che tanto amorevolmente Lo ha assistito nella lunga malattia, ai Primari dell'Osp. Maggiore di Bergamo Sigg. Proff. Invernizzi e Censi, alla rev. Suor Bambina ed al personale sanitario tutto.

Grave lutto per il nostro Rev.mo Mons. Prevosto e per tutti i suoi familiari

Sabato mattina, 15 febbraio u. s. alle prime ore, è serenamente spirata nel bacio del Signore la Sig.na Lucia Speranza, sorella del nostro Rev.mo Mons. Prevosto.

La notizia si è diffusa rapidamente e dopo la S. Messa delle ore 6, è iniziato il mesto pellegrinare dei fedeli della Parrocchia alla Casa parrocchiale per pregare « la pace dei giusti » all'anima della cara defunta e per porgere al Rev.mo Mons. Prevosto le proprie cristiane condoglianze.

La Sig.na Lucia era molto stimata ed amata da tutta la popolazione di Zogno, non tanto per riflesso di quella devozione che lega i fedeli di Zogno alla amabile persona del fratello, il nostro Mons. Prevosto, ma per quelle innegabili evidenti qualità di modestia e di riservatezza che l'hanno accompagnata durante tutta la sua vita. La Sig.na Lucia è vissuta tutta la sua vita in casa di Sacerdoti, prima degli zii e poi con il fratello. Seppe, quindi, fin dalla sua giovane età, accogliere in sè quel senso di

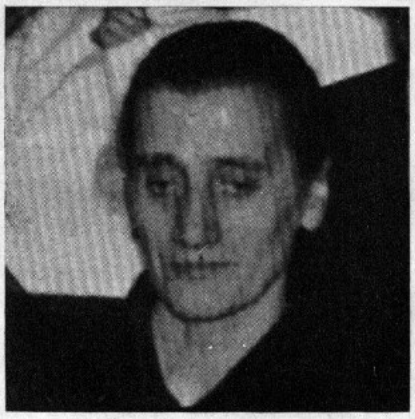

La Sig.na Speranza Lucia
di anni 69

sacro e di venerabile che circonda la persona del Sacerdote e, di riflesso, anche la sua casa. Viveva nel silenzio e nella preghiera e solo rarissime volte la si vedeva in paese per le spese della casa.

Solitudine, riservatezza, silenzio, preghiera e spirito di sacrificio: questo il suo itinerario spirituale che l'ha portata a donarsi al suo ideale di anima consacrata al Signore nel servizio amoroso dei suoi Sacerdoti.

È questa una autentica vocazione che richiede in chi l'abbraccia una dose non comune di bontà, di pazienza, di sopportazione e di riservatezza. Ma la Sig.na Lucia seppe vedere chiara fin da principio la sua vocazione nella luce della volontà di Dio che la chiamava a questa donazione. E si affidò, con totale disponibilità, alla Provvidenza di Dio sublimando quella croce che il Signore le aveva riservata. Alcuni anni fa, infatti, dovette subire un complicato intervento chirurgico dopo il quale le sue condizioni di salute, già tanto precarie, non si stabilizzarono più. Alternava momenti di sollievo a momenti di acuti dolori. Ma era sempre serena e gioviale e diceva sempre « passerà, passerà... ». Questa speranza la sorresse fin in ultimo, anche quando ormai tutto precipitava rapidissimamente e si prevedeva ormai imminente la morte.

Il fratello, il nostro Mons. Prevosto, le era sempre vicino come un angelo tutelare con la Sua suadente parola di conforto e di fede cristiana.

La sua scomparsa lascia un vuoto profondo nell'anima e nel cuore del nostro Rev.mo Mons. Prevosto, ma noi sappiamo quanto sia grande la fede che lo anima e quanto viva sia in Lui la certezza di una « vera e più profonda comunione con i propri cari defunti » per chi vive in Cristo e nella Sua grazia.

Gli siamo però tanto vicini in quest'ora di dolore con la nostra solidarietà umana e con la nostra più sollecita pietà filiale. E mentre Gli esprimiamo le nostre crisiane condoglianze, Lo assicuriamo anche delle nostre costanti preghiere di suffragio per l'anima della Sua amata e cara sorella.

I buoni fedeli della Parrocchia di Zogno si sono dimostrati sensibili a questo grave luttto che ha colpito Mons. Prevosto. E lo hanno dimostra soprattutto lunedì 17 febbraio u. s. in occasione dei Funerali, semplici e ordinati come vuole ora la Chiesa. Fu una partecipazione viva e attenta e anche numerosa. È così che si devono suffragare i propri defunti. Mons. Prevosto avvertì questa sensibilità religiosa e liturgica della Sua gente e ne fu profondamente commosso.

CULTURA RELIGIOSA

Il gruppo Uomini di Azione Cattolica della Parrocchia di Zogno ha felicemente concluso il Corso di Cultura Religiosa.

Non a caso possiamo dire « felicemente », poichè la sua riuscita è veramente un dato positivo.

Infatti, grazie alla buona impostazione e grazie a belle argomentazioni, il corso è stato di estrema importanza.

Questo lo ha dimostrato il fatto delle numerose presenze di uomini a tutte le lezioni ed alle interessanti discussioni sollevate in un clima veramente familiare.

Sono stati discussi ed approfonditi vari argomenti e tra questi la nuova catechesi della Chiesa ed il rinnovamento dottrinale disposto dal Concilio. Con profondo interesse tutti qui hanno sottolineato quanto, in questo, la Chiesa sia veramente dotta e maestra di insegnamenti cristiani.

A conclusione del corso, il nostro Assistente Don Sandro, ben giustamente, disse che gli Uomini di Azione Cattolica debbono essere attivi ed operanti, meglio devono essere come il lievito che generi nuovi fermenti.

E questo sarebbe il più bel desiderio di noi uomini: essere in tanti in Parrocchia a vivere il Mistero eucaristico, perchè crediamo che questa sia l'unica cosa che valga veramente e che abbia uno scopo per un cristiano che voglia vivere la vita secondo l'insegnamento del Divino Maestro.

G. Castiglioni

★

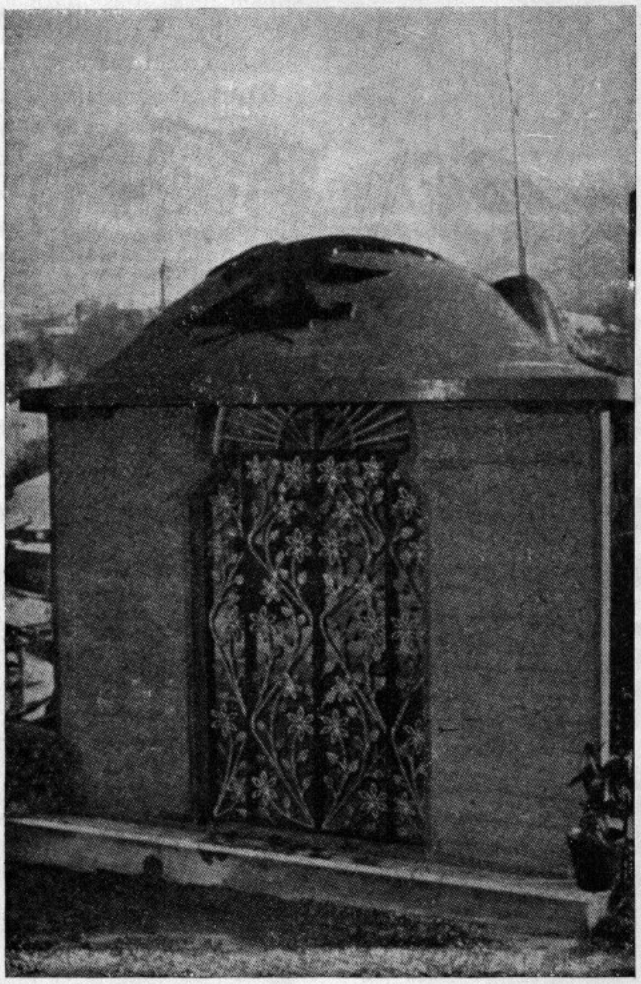

Sabato 22 febbraio u. s. Mons. Prevosto ha benedetto la nuova Cappella votiva eretta in Campelmè dal Sig. Lorenzo Rubis e famiglia.

La cappella vuol essere un segno di gratitudine e di riconoscenza grande al Signore ed alla Madonna per le molteplici grazie ricevute.

★

Suor Lucia Florian ha emesso per la prima volta i S. Voti Religiosi

Chi non ricorda chi è Lucia? È da sei anni circa che ha lasciato la nostra Parrocchia ed è entrata nella Congregazione delle Figlie della Carità di S. Vincenzo de' Paoli come religiosa, ma l'eco delle sue gaie risate e, perchè no, delle sue « strambalate » ancora non s'è spenta nei corridoi dell'Asilo e del nostro Oratorio.

Lavorò seriamente alla sua formazione sotto la guida illuminata di Mons. Prevosto e coltivò per lunghi anni il desiderio di consacrarsi completamente al Signore.

Ma questo non le tolse l'entusiasmo dei suoi giovani anni, anzi ne aumentò talmente il brio che tutti la rimpiansero quando lasciò la Parrocchia per il Convento. Sono, questi, doni di Dio: la vocazione religiosa è sempre un segno della predilezione divina, oltre che per i prescelti, anche per le Parrocchie e le famiglie dalle quali il Signore chiama per trapiantare nei suoi giardini fecondi.

Ora Lucia è diventata Suor Lucia a tutti gli effetti. Ha emesso i suoi primi voti religiosi di Castità, Povertà, Obbedienza il 2 febbraio u. s. nella Chiesa della Casa provincializia di via S. Salvario a Torino. A mezzogiorno poi è tornata a Zogno per rivedere i suoi parenti e tutte le persone amiche. La accompagnava la sua Rev.da Madre Superiora. All'Asilo è stato predisposto un eccellente pranzo durante il quale sono state indirizzate poesie di omaggio e di augurio alla neoprofessa.

Alla rev.da Suor Lucia Florian, ai suoi cari genitori, sorelle e parenti tutti giungano i nostri più cordiali e deferenti auguri.

Domenica 2 febbraio i Sigg. Domenica e Francesco Pesenti hanno lietamente celebrato il loro 50° di matrimonio.
Facevano loro corona i figli e parenti tutti. Durante la S. Messa delle ore 10,30 Mons. Prevosto ha loro rivolto parole di augurio auspicando prosperità e salute ancora per tanti anni.

Anagrafe parrocchiale

Rinati al fonte battesimale

Loddo Luigia di Attilio e di Mutti Vittoria.

Uniti in Cristo

Mazzoleni Antonio Gaspare con Pesenti Valeria.

Riposano in pace

Speranza Lucia di anni 69, Casa Parrocchiale.

Pesenti Maria Elisa di anni 73, via Cavour, 19.

Pesenti Matteo di anni 73, via Camissinone, 75.

Aramini Antonio di anni 62, via S. Lorenzo, 11.

Zambelli Guido di anni 65, via Vittorio Emanuele, 17 bis.

Beneficenza

Pro Chiesa parrocchiale

Donne di A. C. ed altre in memoria di Speranza Lucia, L. 50.000; Rubis Lorenzo nel suo 50° anno di età, 30.000.

Pro Asilo infantile

N. N. in memoria di Speranza Lucia, L. 50.000; N. N., 10.000.

Pro Opera Pia Charitas

N. N. in memoria di Speranza Lucia, L. 50.000.

Pro Nuovo Santuario

Carminati Valentino Alfonso lire 1.000; Rossini Marco, 6.000; Coniugi Pesenti nel 50° di Matrimonio, 20.000; N. N. in memoria di Speranza Lucia, 100.000.

Totale offerte	30.921.815
Totale questue ed elemosine	11.003.500
Totale generale	42.362.471

ORA IL FOTOGRAFO

SANTINO CARMINATI

in via S. Lorenzo

è in grado di soddisfare anche i più frettolosi richiedenti di fotografie per tessere. In soli 5 minuti assicura una pronta esecuzione.

APPROFITTATENE

In Piazza Italia, 6 - Tel. 91.262

da **RUBIS**

Le migliori marche: **ZENITH - CERTINA - BULOVA ACCUTRON**

GIOIELLERIA DI FIDUCIA

Tutto per l'edilizia
e per gli impianti termosanitari
a prezzi convenienti presso il magazzino di

Sonzogni Giampietro

Via Antonio Locatelli, 13 ZOGNO

Autorimessa autorizzata e autoservizio pubblico

SONZOGNI CARLO

Autolettiga, pompe funebri, cofani, addobbi camere ardenti, trasporto salme ovunque.

Viale Martiri della Libertà, 14 - Telefono 91.055
ZOGNO

In Piazza Garibaldi

MINO CORNOLDI

METTE A DISPOSIZIONE
DELLE MASSAIE PIU' ESIGENTI

Frutta e verdura fresca
Fiori di ogni qualità

Servizio a domicilio